

國立屏科實驗高級中等學校 校園緊急傷病處理實施要點

113學年度第3次校務會議通過114.01.20

114學年度第2次校務會議通過114.11.26

一、目的：

學校應提供學生及教職員工在學校內發生事故傷害與疾病之急救及照護，使傷害能降至最低及不延誤就醫時間，特定訂本規定。

二、依據：

(一) 學校衛生法第十五條、學校衛生法施行細則

(二) 教育部主管各級學校緊急傷病處理準則

三、處理原則：

(一) 學校傷病處理僅止於簡易救護技術操作，不能提供口服藥或侵入性醫療行為。

(二) 如遇到無法由簡易救護方式得到緩解或自行痊癒者，必須立刻與家長或監護人聯絡，將學生帶回自行照護或協助送到醫療院所急診處理，避免發生急救照護責任糾紛。

(三) 如有危及生命或重大傷病事件，應立即啟動緊急救護小組。

四、宣導重點：

(一) 教師應隨時要求學生遵守校規及公共秩序，學生也應有守法的精神，共同營造一個安全的學習環境。

(二) 隨時利用時間、或隨機教導學生安全注意事項，禁止學生在教室內、走廊、樓梯追逐、推拉等危險動作，並嚴禁攜帶危險物品到校以確保校園安全。

(三) 學生在校內若發現身體不適現象時，應隨時告知老師或健康中心，以便學校及早做最適當的處理。

五、校園緊急傷病處理小組組織編制及職掌

校內緊急救護任務非任何人可以獨立完成，不論嚴重程度如何，實務工作中須學校團隊合作分工的機制並協助因應。

單位職稱	執掌
總指揮官 (校長)	1.統籌指揮緊急應變行動 2.宣佈與解除警戒狀態 3.指定對外訊息之公佈與說明之發言人 4.加強社區之醫療資源保持良好互動關係並獲社區資源支持
現場指揮官 (學務主任)	1.指揮現場緊急應變行動，成立臨時管制中心 2.緊急傷病之災因調查與分析 3.校內各單位之執行及協調 4.校外醫療院所之聯繫，引導校外支援單位進入搶救 5.視情況通知警察局 6.協助總指揮官掌握各組資訊
現場 管制組 (生輔組)	1. 引導師生疏散方向 2. 協助現場秩序管理 3. 清點人數 4. 成立臨時管制中心 5. 現場隔離及安全警告標示設置 6. 引導校外支援單位進入搶救
緊急 救護組 (健康中心體 衛組)	1.成立緊急救護中心 2.實施緊急救護與檢傷分類 3.護送及安排就醫 4.協助個案身心復健及學習輔導 5.共同辦理教、職員工、生急救訓練 6.充實、管理、運用傷病處理設備 7.學童相關資料之建立及記錄 8.協助申請學生團體保險

行政 聯絡組 (教務處)	1.負責聯絡各組及支援單位 2.停課及補課事項 3.聯絡家長及向家長說明 4.協同辦理急救教育研習
總務組 (總務處)	1.建立緊急醫療資訊網路 2.設備器材支援清點及安全維護 3.善後物品復原及清點器材 4.協助救護經費籌措 5.負責協調學生護送之交通工具 6.必要時協助護送
輔導組 (輔導室)	1.安撫傷病患、師生及家長 2.與緊急醫療機構連結合作事宜 3.協助個案身心復健及學習輔導 4.協助傷病家庭追蹤及社會救助 5.聯絡家長及向家長說明-導師

六、緊急傷病處理流程

附件一

七、學生事故傷害送醫紀錄表

附件二

八、實施內容

◎事情發生前

(一) 訂定緊急傷病通報處理流程。

(二) 緊急傷病處理小組成員應留下聯絡電話及代理人並隨時確認任務，掌握學校出入動線，以備緊急之需。

(三) 建立學校附近緊急醫療機構連結網絡。附件三

(四) 安全教育與訓練，定期舉辦教職員工的急救教育研習。

(五) 建立學生緊急傷病健康資訊系統資料

(六) 班級導師或任課老師，每天應隨時關心學生健康狀況，並適時給予適當處置。

(七) 救護設備：遵照「教育部主管各級學校緊急傷病處理準則」充實急救器材及定期維修，本要點第四點中處理流程任務分工人員應熟悉健康中心急救設備操作方法，以因應突發傷病事件救護之需

1. 一般急救箱。
2. 攜帶式人工甦醒器。
3. 活動式抽吸器(附口鼻咽管)。
4. 攜帶式氧氣組(附流量表)
5. 固定器具(含頸圈、頭部固定器、骨折固定器材、護墊、
繃帶、三角巾等)。
6. 運送器具(含長背板等)。
7. 專用電話。

◎事情發生時

(一) 重大傷病或傷患人數超過健康中心負荷量時應立即啟動緊急傷病處理小組，並依緊急傷病通報處理流程。

(二) 學生發生意外傷害或急症時之緊急處理：

1. 在上課中，應立即依急救原則處理後，由任課教師將患者送至健康中心，必要時，請護理人員到場急救。
2. 非上課時間，由發現之教職員工或在場學生，依急救原則做現場處理，並應立即通報，或通知護理人員到場急救。
3. 事故發生時，若遇護理人員不在，老師應掌握急救原則維護其生命徵象，依實際情況需要，予以緊急處理或立即就醫。
4. 若護理師請假，由職代護理師或職務代理人代為處理之。

(三) 學生緊急傷病，需緊急送醫之注意事項：

1. 普通急症：導師或學務處人員先行通知家長，若家長可立即到校者，請家長陪同就醫。

註：普通急症—係指無緊急危及生命之慮，但仍需送醫治療之個案。例如一般切割傷(需縫合)、暈眩、單純性骨折、發燒38℃以上...等。

2.重大傷病：應立即啟動緊急傷病處理小組，並由護理師或現場急救員給予緊急救護處理後，立即通知119支援並護送就醫；導師或學務處人員負責聯絡家長到醫院及說明處理狀況。

註：重大傷病—係指立即有危及生命之慮如呼吸停止、心臟病、墜樓、溺水..等及人數眾多之傷病如食物中毒、實驗室意外、火災、氣體中毒或其他如921等重大傷亡事件。

3.若家長不在或無法立即到校者，由學務處(組)指派人員送醫處理並陪伴照顧，待家長到達後交由家長繼續照顧。

(四) 緊急傷病護送就醫時之注意事項：

1.護送人員優先順序：

〈1〉普通急症：學務處人員、導師或指派人員處理。

〈2〉重大傷病：由護理師、學務處人員或緊急救護人員陪同照護。

2.針對護送人員之職務，學校應指派代課或代理人代理該員職務。

3.學校護理師代理人的優先順序為：體衛組長(學務組長)、生輔組長、訓育組長代理。

4.護送交通工具：以救護車為優先，普通急症無生命危急若以私人轎車接送需司機一人及其他人員在旁照顧。

(五) 緊急送醫經費：

1.醫療費用由護送人員先行代墊，事後檢具相關收據，再委請家長支付；因特殊原因無法歸還時，則檢具收據由有關單位會同簽請校長裁示辦理。

2.護送人員往返之就醫車資，依國內差旅費報支要點附件四實報核銷，由學校經費支應。

◎事情發生後

(一)緊急傷病之災因調查與分析報告。

(二)登錄及追蹤就醫狀況。

(三)協助個案身心復健及學習輔導。

(四)善後物品復原及清點器材。

(五)必要時協助學生團體保險之申請。

九、緊急送醫及處理過程，應登記於健康中心工作週誌內及學生傷害事故紀錄表以便追蹤與備查。

十、本辦法經校務會議通過陳校長核可後公布實施，修正時亦同。

護理師

國小部主任

校長

體衛組長

學務組長

生輔組長

教務處

學務主任

總務處

輔導室

主計室

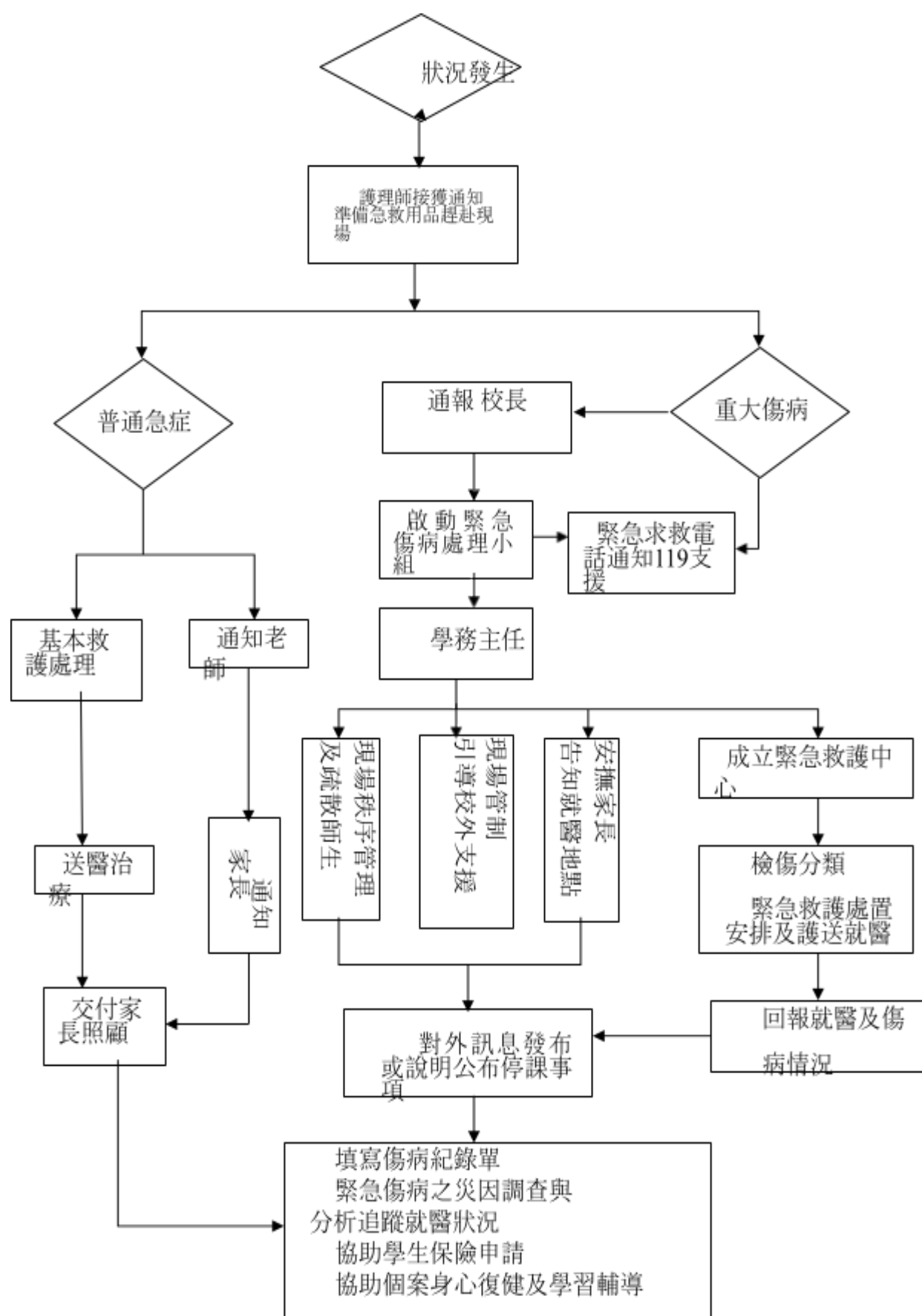

國立屏科實驗高級中等學校(國小部)學生重大事故救護紀錄表 附件二

日期： 年 月 日

基本資料	班級： 學生姓名： 性別： <input type="checkbox"/> 男 <input type="checkbox"/> 女			
	家長電話： 通知家長人員： 通知家長時間： 時 分			
	送達健康中心時間： 時 分		護送人員： <input type="checkbox"/> 老師 <input type="checkbox"/> 學生 <input type="checkbox"/> 其他	
	健康中心	接獲通知時間： 時 分	救護車	通知時間： 時 分
		到達現場時間： 時 分		到達現場時間： 時 分
		離開現場時間： 時 分		離開現場時間： 時 分
	目擊者： <input type="checkbox"/> 學生： <input type="checkbox"/> 老師： <input type="checkbox"/> 其他：			
送醫地點： 送醫方式： <input type="checkbox"/> 救護車 <input type="checkbox"/> 計程車 <input type="checkbox"/> 轎車 <input type="checkbox"/> 其他				
情況	第一次評估時間： 時 分		第二次評估時間： 時 分	
	<div>意識：<input type="checkbox"/>清楚 <input type="checkbox"/>對聲音有反應 <input type="checkbox"/>對疼痛有反應 <input type="checkbox"/>無反應</div> <div>呼吸：<input type="checkbox"/> 次／分 <input type="checkbox"/>無</div> <div>脈搏：<input type="checkbox"/> 次／分 <input type="checkbox"/>無</div> <div>瞳孔：<input type="checkbox"/>等大 <input type="checkbox"/>不等大 <input type="checkbox"/>反應 <input type="checkbox"/>無</div> <div>血壓：<input type="checkbox"/> mmHg</div> <div><input type="checkbox"/>收縮壓80mm 以上(橈動脈摸的到)</div> <div><input type="checkbox"/>收縮壓70mm 以上(股動脈摸的到)</div> <div><input type="checkbox"/>收縮壓60mm 以上(頸動脈摸的到)</div> <div>體溫：<input type="checkbox"/>正常 <input type="checkbox"/>發熱 <input type="checkbox"/>冰冷 <input type="checkbox"/>溼熱 <input type="checkbox"/>濕冷</div> <div>皮膚：<input type="checkbox"/>正常 <input type="checkbox"/>潮紅 <input type="checkbox"/>蒼白 <input type="checkbox"/>發紺 <input type="checkbox"/>濕冷</div> <div>外傷部位：<input type="checkbox"/>頭 <input type="checkbox"/>頸 <input type="checkbox"/>胸 <input type="checkbox"/>腰 <input type="checkbox"/>背</div> <div><input type="checkbox"/> 上肢(左、右) <input type="checkbox"/>下肢(左、右)</div> <div>其他：</div>		<div>意識：<input type="checkbox"/>清楚 <input type="checkbox"/>對聲音有反應 <input type="checkbox"/>對疼痛有反應 <input type="checkbox"/>無反應</div> <div>呼吸：<input type="checkbox"/> 次／分 <input type="checkbox"/>無</div> <div>脈搏：<input type="checkbox"/> 次／分 <input type="checkbox"/>無</div> <div>瞳孔：<input type="checkbox"/>等大 <input type="checkbox"/>不等大 <input type="checkbox"/>反應 <input type="checkbox"/>無</div> <div>血壓：<input type="checkbox"/> mmHg</div> <div><input type="checkbox"/>收縮壓80mm 以上(橈動脈摸的到)</div> <div><input type="checkbox"/>收縮壓70mm 以上(股動脈摸的到)</div> <div><input type="checkbox"/>收縮壓60mm 以上(頸動脈摸的到)</div> <div>體溫：<input type="checkbox"/>正常 <input type="checkbox"/>發熱 <input type="checkbox"/>冰冷 <input type="checkbox"/>溼熱 <input type="checkbox"/>濕冷</div> <div>皮膚：<input type="checkbox"/>正常 <input type="checkbox"/>潮紅 <input type="checkbox"/>蒼白 <input type="checkbox"/>發紺 <input type="checkbox"/>濕冷</div> <div>外傷部位：<input type="checkbox"/>頭 <input type="checkbox"/>頸 <input type="checkbox"/>胸 <input type="checkbox"/>腰 <input type="checkbox"/>背</div> <div><input type="checkbox"/> 上肢(左、右) <input type="checkbox"/>下肢(左、右)</div> <div>其他：</div>	
處理過程	事故		急救處理	
	<div><input type="checkbox"/>高空跌落 <input type="checkbox"/>壓傷</div> <div><input type="checkbox"/>刺傷 <input type="checkbox"/>夾傷</div> <div><input type="checkbox"/>撞傷 <input type="checkbox"/>跌傷</div> <div><input type="checkbox"/>藥品灼傷 <input type="checkbox"/>中毒</div> <div><input type="checkbox"/>燒燙傷 <input type="checkbox"/>割傷</div> <div><input type="checkbox"/>其他受傷原因：</div>	<div><input type="checkbox"/>暈厥、頭暈、頭痛 <input type="checkbox"/>肢體無力疼痛</div> <div><input type="checkbox"/>噁心、嘔吐 <input type="checkbox"/>抽蓄 <input type="checkbox"/>神智異常</div> <div><input type="checkbox"/>背痛 <input type="checkbox"/>昏迷無知覺 <input type="checkbox"/>腹痛</div> <div><input type="checkbox"/>胸痛胸悶 <input type="checkbox"/>吐血 <input type="checkbox"/>發燒</div> <div><input type="checkbox"/>呼吸困難 <input type="checkbox"/>其他：</div> <div>主述人：<input type="checkbox"/>本人</div> <div><input type="checkbox"/>其他：</div>	<div><input type="checkbox"/>給氧 <input type="checkbox"/>心理支持 <input type="checkbox"/>頸圈固定</div> <div><input type="checkbox"/>夾板固定 <input type="checkbox"/>維持呼吸道 <input type="checkbox"/>止血包紮</div> <div><input type="checkbox"/>抽吸 <input type="checkbox"/>冰敷 <input type="checkbox"/>CPR 分鐘</div> <div><input type="checkbox"/>哈姆立克法<input type="checkbox"/>長背板固定 <input type="checkbox"/>保暖</div> <div><input type="checkbox"/>糖水 <input type="checkbox"/>其他</div>	
追蹤日期： 診斷： 就診醫院：				
現況：				
護理師		學務組長	國小部主任	學務主任

國立屏科實驗高級中等學校(中學部)學生重大事故救護紀錄表 附件二

日期： 年 月 日

基 本 資 料	班級：		學生姓名：		性別： <input type="checkbox"/> 男 <input type="checkbox"/> 女	
	家長電話：		通知家長人員：		通知家長時間：時 分	
	送達健康中心時間：時 分			護送人員： <input type="checkbox"/> 老師 <input type="checkbox"/> 學生 <input type="checkbox"/> 其他		
	健康 中心	接獲通知時間：時 分		救護車	通知時間：時 分	
		到達現場時間：時 分			到達現場時間：時 分	
離開現場時間：時 分		離開現場時間：時 分				
目擊者： <input type="checkbox"/> 學生： <input type="checkbox"/> 老師： <input type="checkbox"/> 其他：						
送醫地點：送醫方式： <input type="checkbox"/> 救護車 <input type="checkbox"/> 計程車 <input type="checkbox"/> 轎車 <input type="checkbox"/> 其他						
情 況	第一次評估時間：時 分			第二次評估時間：時 分		
	<p>意識：<input type="checkbox"/>清楚 <input type="checkbox"/>對聲音有反應 <input type="checkbox"/>對疼痛有反應 <input type="checkbox"/>無反應</p> <p>呼吸：<input type="checkbox"/>次／分 <input type="checkbox"/>無</p> <p>脈搏：<input type="checkbox"/>次／分 <input type="checkbox"/>無</p> <p>瞳孔：<input type="checkbox"/>等大 <input type="checkbox"/>不等大 <input type="checkbox"/>反應 <input type="checkbox"/>無</p> <p>血壓：<input type="checkbox"/> mmHg</p> <p><input type="checkbox"/>收縮壓80mm 以上(橈動脈摸的到)</p> <p><input type="checkbox"/>收縮壓70mm 以上(股動脈摸的到)</p> <p><input type="checkbox"/>收縮壓60mm 以上(頸動脈摸的到)</p> <p>體溫：<input type="checkbox"/>正常 <input type="checkbox"/>發熱 <input type="checkbox"/>冰冷 <input type="checkbox"/>溼熱 <input type="checkbox"/>濕冷</p> <p>皮膚：<input type="checkbox"/>正常 <input type="checkbox"/>潮紅 <input type="checkbox"/>蒼白 <input type="checkbox"/>發紺 <input type="checkbox"/>濕冷</p> <p>外傷部位：<input type="checkbox"/>頭 <input type="checkbox"/>頸 <input type="checkbox"/>胸 <input type="checkbox"/>腰 <input type="checkbox"/>背</p> <p><input type="checkbox"/>上肢(左、右) <input type="checkbox"/>下肢(左、右)</p> <p>其他：</p>			<p>意識：<input type="checkbox"/>清楚 <input type="checkbox"/>對聲音有反應 <input type="checkbox"/>對疼痛有反應 <input type="checkbox"/>無反應</p> <p>呼吸：<input type="checkbox"/>次／分 <input type="checkbox"/>無</p> <p>脈搏：<input type="checkbox"/>次／分 <input type="checkbox"/>無</p> <p>瞳孔：<input type="checkbox"/>等大 <input type="checkbox"/>不等大 <input type="checkbox"/>反應 <input type="checkbox"/>無</p> <p>血壓：<input type="checkbox"/> mmHg</p> <p><input type="checkbox"/>收縮壓80mm 以上(橈動脈摸的到)</p> <p><input type="checkbox"/>收縮壓70mm 以上(股動脈摸的到)</p> <p><input type="checkbox"/>收縮壓60mm 以上(頸動脈摸的到)</p> <p>體溫：<input type="checkbox"/>正常 <input type="checkbox"/>發熱 <input type="checkbox"/>冰冷 <input type="checkbox"/>溼熱 <input type="checkbox"/>濕冷</p> <p>皮膚：<input type="checkbox"/>正常 <input type="checkbox"/>潮紅 <input type="checkbox"/>蒼白 <input type="checkbox"/>發紺 <input type="checkbox"/>濕冷</p> <p>外傷部位：<input type="checkbox"/>頭 <input type="checkbox"/>頸 <input type="checkbox"/>胸 <input type="checkbox"/>腰 <input type="checkbox"/>背</p> <p><input type="checkbox"/>上肢(左、右) <input type="checkbox"/>下肢(左、右)</p> <p>其他：</p>		
處 理 過 程	事故		主述		急救處理	
	<p><input type="checkbox"/>高空跌落 <input type="checkbox"/>壓傷</p> <p><input type="checkbox"/>刺傷 <input type="checkbox"/>夾傷</p> <p><input type="checkbox"/>撞傷 <input type="checkbox"/>跌傷</p> <p><input type="checkbox"/>藥品灼傷 <input type="checkbox"/>中毒</p> <p><input type="checkbox"/>燒燙傷 <input type="checkbox"/>割傷</p> <p><input type="checkbox"/>其他受傷原因：</p>		<p><input type="checkbox"/>暈厥、頭暈、頭痛 <input type="checkbox"/>肢體無力疼痛</p> <p><input type="checkbox"/>噁心、嘔吐 <input type="checkbox"/>抽搐 <input type="checkbox"/>神智異常</p> <p><input type="checkbox"/>背痛 <input type="checkbox"/>昏迷無知覺 <input type="checkbox"/>腹痛</p> <p><input type="checkbox"/>胸痛胸悶 <input type="checkbox"/>吐血 <input type="checkbox"/>發燒</p> <p><input type="checkbox"/>呼吸困難 <input type="checkbox"/>其他：</p> <p>主述人：<input type="checkbox"/>本人</p> <p><input type="checkbox"/>其他：</p>		<p><input type="checkbox"/>給氧 <input type="checkbox"/>心理支持 <input type="checkbox"/>頸圈固定</p> <p><input type="checkbox"/>夾板固定 <input type="checkbox"/>維持呼吸道 <input type="checkbox"/>止血包紮</p> <p><input type="checkbox"/>抽吸 <input type="checkbox"/>冰敷 <input type="checkbox"/>CPR 分鐘</p> <p><input type="checkbox"/>哈姆立克法 <input type="checkbox"/>長背板固定 <input type="checkbox"/>保暖</p> <p><input type="checkbox"/>糖水 <input type="checkbox"/>其他</p>	
追蹤日期：診斷：就診醫院：						
現況：						
護理師		參與急救人員	體衛組長	學務主任	校長	

類別	院所	電話	地址
醫療院所	屏東榮民總醫院	08-7557885	屏東市榮總東路1號
	衛生福利部屏東醫院	08-7363011	屏東市自由路270號
	屏基醫療財團法人屏東基督教醫院	08-7368686	屏東市華山里大連路60號
	寶建醫療社團法人寶建醫院	08-7665995	屏東市空翔里中山路123號
行政單位	屏東市衛生所(凌雲校區)	08-7388701	屏東縣屏東市中正路419號
	鹽埔衛生所(大仁校區)	08-7932474	屏東縣鹽埔鄉勝利路187號
	屏東縣政府警察局屏東分局崇蘭派出所(凌雲校區)	08-7656206	屏東縣屏東市迪化街48號
	屏東縣政府警察局里港分局鹽埔分駐所(大仁校區)	08-7932224	屏東縣鹽埔鄉中山路41號
大量傷病患之緊急醫療救護	屏東縣消防隊屏一分隊(凌雲校區)	08-7360163	屏東縣屏東市勝利東路47號
	屏東縣消防隊鹽埔分隊(大仁校區)	08-7932911	屏東縣鹽埔鄉鹽北村勝利路165-1號

行政院主計總處主管法規共用系統

列印時間：113.12.26 15:23

法規內容

法規名稱：	國內出差旅費報支要點
公發布日：	民國 90 年 01 月 15 日
修正日期：	民國 113 年 05 月 16 日 ※本次發布之條文全部或部分尚未施行（實施），施行日期：民國 114 年 01 月 01 日
發文字號：	院授主預字第1130101358號函
法規體系：	歲計/中央政府總預算/預算執行
圖表附件：	修正國內出差旅費報支要點部分規定.pdf 國內出差旅費報支要點修正對照表.pdf 第二點附表一及第四點附表二修正對照表.pdf

一、為規範中央政府各機關（以下簡稱各機關）員工，因公奉派國內出差，其出差旅費之報支，特訂定本要點。

二、旅費分為交通費、住宿費及雜費，其報支數額如附表一。
出差人員報支旅費，應本誠信原則，就交通費與住宿費實際支付數額及出差履行之真實性負責，不實者應負相關責任。

三、各機關對公差之派遣，應視任務性質及事實需要詳加審核決定，如利用公文、電話、傳真、視訊或電子郵件等通訊工具可資處理者，不得派遣公差。
出差人員之出差期間及行程，應視事實之需要，事先經機關核定，並儘量利用便捷之交通工具縮短行程；往返行程，以不超過一日為原則。

四、出差事畢，於十五日內依附表二檢具出差旅費報告表，連同有關書據，一併報請機關審核。

五、交通費之報支上限，應以機關所在地及出差地為起訖地點，並按本要點規定搭乘之交通工具及必要路程計算。
出差人員應本誠信原則於前項報支上限範圍內，依實際搭乘之交通工具與艙等（車廂）及實際支付金額覈實報支。
第一項所定必要路程，應由各機關衡酌業務特性、地理位置及交通狀況等相關因素，本於權責自行核處。

交通費包括出差行程中必須搭乘之飛機、高鐵、船舶、火車、汽車、捷運、公共自行車等費用，均覈實報支；搭乘飛機、高鐵、座（艙）位有分等之船舶、火車商務車廂或相同之座位者，應檢附票根或購票證明文件，但當日往返或使用經費結報系統報支者，無須檢附。

前項所稱汽車，指公民營客運汽車。凡公民營客運汽車可到達之地區，除因業務需要，經機關核准者外，出差人員搭乘計程車之費用，不得報支。

駕駛自用汽車、機車出差者，其交通費得按第一項所定必要路程之公里數各以每公里新臺幣三元、新臺幣二元報支；不得另行報支油料、過路（橋）、停車等費用。發生事故者，不得以公款支付修理費用及對第三者之損害賠償。

駕駛自行租賃（含共享）汽車、機車出差者，比照前項規定辦理報支。

機關專備交通工具或出差人員領有免費票或搭乘便車者，不得報支交通費。

六、凡陪同外賓出差者，其交通費按外賓所搭乘之交通工具覈實報支，其住宿費得就所宿旅館之統一發票或收據，覈實報支。

七、調任視同出差，其旅費在新任機關報支。

調任人員之配偶及直系親屬隨往任所者，得按各該調任人員職務等級，報支交通費。

八、(刪除)

九、出差地點距離機關所在地六十公里以上，且有住宿事實者，得在附表一所定數額內，檢據覈實報支住宿費。

出差地點距離機關所在地未達六十公里，因業務需要，事前經機關核准，且有住宿事實者，得依前項規定辦理。

十、(刪除)

十一、在同一地點出差超過一個月之住宿費，超過一個月未滿二個月部分，按規定數額八折報支；二個月以上部分，按規定數額七折報支。

十二、(刪除)

十三、旅費自起程日起至差竣日止，除患病及因事故阻滯，具有確實證明按日計算外，其因私事請假者，不得報支。

前項所稱患病，以突發之重病，經醫院證明必須住院治療，且不宜

返回原駐地醫治者為限；在患病住院期間，得自住院之日起，按日報支雜費，最高報支十日。

十四、出差人員於出差期間受休職、撤職、停職、免職處分者，自其不能執行職務之日，停止其旅費，並依停止前其已出差事實，按原職務等級報支往返旅費。

十五、各機關經常出差，或長期派駐在外人員之旅費，應於本要點所定數額範圍內，另定報支規定，陳報各該主管機關核定後實施。

前項以外，各機關基於業務特性或其他因素，得於本要點所定範圍內，另定報支規定。

十六、各級地方政府機關及公營事業機構員工，其國內出差旅費之報支，準用本要點之規定。

資料來源：行政院主計總處主管法規共用系統